

VÝROČNÍ ZPRÁVA

2022



Solnický Brouček, z. s.

*Rodina je tam, kde život začíná
a kde láska nikdy nekončí*



Obsah

Informace z roku 2022	3
Kdo jsme?	3
Provoz v roce 2022	4
Pomáháme	5
Činnosti	5
Pravidelné workshopy	6
Přístup k informacím	6
Provozní doba	7
Činnost v roce 2022	7
Přehledy návštěvnosti	9
Další aktivity	12
Orgány v roce 2022	12
Pracovní tým v roce 2022	13
Přehled nákladů a výnosů 2022	14
V roce 2022 naši činnost podporovali a spolupracovali s námi	15
Kontakty pro rok 2023	16
Fotografie	17



Informace z roku 2022

Název organizace:	Solnický Brouček, z. s.
Sídlo:	Masarykovo náměstí 1, Solnice 517 01
IČO:	266 46 781
Číslo účtu:	217191346/0300
Působnost:	Solnice a okolní obce
Provozovna:	Společenský dům Solnice Družstevní 555, 517 01 Solnice

Kdo jsme?

Solnický Brouček, z. s. je **dobrovolnou nezávislou demokratickou organizací** s dlouhou tradicí, zabývající se především **efektivním naplněním volného času rodičů a jejich dětí.**

Prioritně se zaměřujeme na **podporu mladých rodin.** Činnosti našeho spolku mají **podpůrný a preventivní charakter** a vedou rovněž k **rozvoji občanské společnosti v oblasti města Solnice, obce Kvasiny a okolních obcí. Jsme otevřeni všem rodičům a dětem bez výjimky.**

Nabízíme služby zaměřené na podporu rodičovských kompetencí a zkvalitňování rodinných vztahů formou individuálního poradenství, zprostředkování poradenství, besed, workshopů a přednášek. Tyto besedy, workshopy a přednášky jsou zaměřeny na péči o dítě, zdraví dítěte, aktivity s dětmi, výchovu dětí, vztahy v rodině a sladění zaměstnání a rodinného života.

Klademe důraz na zvyšování rodičovských kompetencí, zapojení rodičů do činnosti spolku a podporu všech rodinných členů v dobrovolných aktivitách. Aktivně podporujeme také posilování mezigeneračních vazeb v rodinách.

Díky naší činnosti můžete navázat nová přátelství či získat zkušenosti, nápady a podněty pro svoji rodinu a svůj seberozvoj i získat řadu informací. **Jsme místem, kde se mohou rodiče s malými dětmi scházet a žít společenským životem, aniž by se od svých dětí odloučili, nabízíme prostředí vzájemné důvěry, umožňujeme navázání bohatých společenských a přátelských vztahů mimo rodinu.**

Kromě pravidelného programu připravujeme **za podpory místních samosprávných celků a Královéhradeckého kraje jednorázové společenské akce pro širokou veřejnost.** Tyto akce vedou k setkávání rodin ve veřejném



prostoru, k pocitu sounáležitosti, k rozvoji místního společenského života a v neposlední řadě k udržení kulturních a lidových tradic regionu.

Rodiče zde mohou rovněž uplatnit své znalosti a dovednosti a nabízíme jim prostor k seberealizaci formou dobrovolnické spolupráce. Všichni se učí toleranci, solidaritě a ohleduplnosti. Všechna zmíněná hlediska směřují k posílení dobře fungující rodiny.

Naše organizace působí v Solnici již od roku 2003, navazuje tedy na několikaletou zkušenost a těší se dobrému povědomí; je držitelem certifikátu Společnost přátelská rodině a členem Sítě mateřských center. Jsme zapojeni do komunitního plánování, komunikujeme s poskytovateli sociálních služeb v Rychnově nad Kněžnou a jako související sociální služba se účastníme plnění regionálně stanovených cílů.

Naše projekty jsou dlouhodobě podporovány MPSV ČR, Krajským úřadem Královéhradeckého kraje, Městem Solnice, Obcí Kvasiny, byly také v minulosti podpořeny nadací VIA, nadací Veolia, OS Kovo, opakovaně rovněž Škoda Auto a. s. a dalšími organizacemi. V minulosti jsme uskutečnili projekt ESF financovaný formou globálního grantu.

***SOLNICKÝ BROUČEK, Z. S. JE ČLENEM
SÍTĚ MATEŘSKÝCH CENTER, ČLENEM
KOMUNITNÍHO PLÁNOVÁNÍ
A DRŽITELEM CERTIFIKÁTU SPOLEČNOST
PŘÁTELSKÁ RODINĚ.***

Provoz v roce 2022

Náš spolek můžete navštívit v provozovně ve Společenském domě v Solnici. K dispozici je zde velká společenská místnost, kde je dostatek místa jak pro setkávání klientů, tak i pro různé druhy aktivit, pro něž je plně vybavena. Disponujeme také místností určenou pro besedy, poradenství, rozvoj vědomostí a různé tvůrčí činnosti pro rodiče. Samozřejmostí je kancelář s kuchyňkou a sociální zařízení.

Pomáháme

- ❖ **RODIČŮM a PRARODIČŮM** - vyrovnat se s novou životní rolí, radovat se z ní a překonávat starosti, které přináší. Pomáháme formovat a rozvíjet potřebné kompetence. Umožňujeme s ostatními konfrontovat a konzultovat své zážitky a zkušenosti, **uvědomit si přirozenost svých starostí a nebýt na ně sám**. Nabízíme uplatnění a seberealizaci při práci pro spolek a tím i pro své děti.
- ❖ **DĚTEM** - poznat pobyt v kolektivu, **rozvíjet vlastní osobnost, rozvíjet zejména sociální kompetence, sociální komunikaci** a utvářet si zdravé sebevědomí.

***JSME DRŽITELI CERTIFIKÁTU
„SPOLEČNOSTPŘÁTELSKÁ RODINĚ“
UDĚLOVANÉHO SÍTÍ MATEŘSKÝCH CENTER.***

Činnosti

Ve spolku **nabízíme** všem klientům:

- **pravidelné workshopy**
- **přednášky a besedy s odborníky**
- **prostor pro sociální setkávání**
- **hlídání dětí jako doprovodnou službu při besedách a poradenství**
- **poradenství a zprostředkování poradenství**
- **společenské a sportovní akce a akce pro veřejnost**
- **udržování lidových tradic**
- **přístup k informacím a vzdělávání**

Pravidelné workshopy

- vedou pracovníce pro kontakt s klienty, nebo rodiče, kteří se realizují prostřednictvím práce s rodinami, případně dobrovolníci
- zaměřují se na praktický rozvoj rodičovských kompetencí, na výchovu a rozvoj dítěte

Jedná se zejména o činnosti:

- ❖ **rozvoj komunikace rodiče a dítěte**
 - rozvoj řeči a praktický nácvik pohybových a hudebních činností formou říkadel, písniček, hry na jednoduché nástroje, hry na tělo, logického a verbálního myšlení
 - hry se zvuky a slovíčky, vyprávění pohádek, hraní divadla
- ❖ **rozvoj tvořivosti rodiče a dítěte**
 - rozvoj kreativního potenciálu, zručnosti, jemné motoriky a grafomotoriky
- ❖ **pohybový rozvoj rodiče a dítěte**
 - rozvoj pohybových a sportovních kompetencí, rozvoj hrubé motoriky
- ❖ **sociální interakce – setkávání rodičů a dětí**
 - rozvoj sociálních a komunikativních kompetencí

Přístup k informacím

Poskytování individuálního poradenství a zprostředkování individuálního odborného poradenství.

Sebevzdělávání - během provozní doby mají příchozí rodiče možnost využívat naše podklady a sdílet informace v rámci sebevzdělávání – o jejich děti se v této době postará pracovníce spolku. K dispozici jsou rovněž publikace a časopisy zaměřené na různé aspekty rodinného života a rozvoj osobnosti.

Nabízíme také: zprostředkování vzdělávání, pomoc s plánováním seberozvoje, spolupráce s IPS ÚP a místními organizacemi (např. MAP).



Provozní doba pro veřejnost:

pondělí – pátek 9:00 – 11:30 hod.
středa 15:00 – 18:00 hod.

Otevírací doba je zveřejněna jak ve vývěsce společenského domu, kde máme provozovnu, tak ve vývěsce u nákupního centra vedle náměstí, dále na webu a facebooku, kde je pravidelně aktualizována včetně speciálních akcí, workshopů a akcí pro veřejnost.

V uplynulém roce se uskutečnilo 191 pravidelných setkání a 12 jednorázových akcí pro veřejnost, 2 bazary a 14 besed s odborníky.

Činnost v roce 2022

V roce 2022 již činnost spolku probíhala bez protipandemických opatření, takže se navrátila k ověřeným rytmům. Ve všední dny byl komunitní prostor Broučku dostupný každé dopoledne, ve středu pak i odpoledne. Rozvoj rodičovských kompetencí jsme zajišťovali formou besed / workshopů a setkáváním s odborníky na témata týkající se života rodin s dětmi. Tato setkávání vedli odborníci a vždy byla součástí následná diskuse a další spolupráce s klienty.

Klientům jsme nabízeli workshopy zaměřené na rozšiřování a zvyšování rodičovských kompetencí. Vždy byl prezentován teoretický základ pro další činnost (např. z oblasti pedagogiky, psychologie dítěte, komunikační dovednosti apod.) a navazovala činnost, při které si rodiče mohli vyzkoušet převedení těchto poznatků do běžné praxe. Workshopy se konaly v dopoledních hodinách, jelikož cílovou skupinou těchto workshopů byli rodiče s malými dětmi, zejména rodiče na rodičovské dovolené. Workshopy se zaměřovaly nejen na všestranný rozvoj dítěte a rodičovských kompetencí, posílení sebedůvěry rodičů v jejich roli, ale i na posílení sociálních vztahů v rámci komunity a sociální komunikaci.

Nabízeli jsme základní poradenskou činnost v oblasti pedagogiky, psychologie dítěte, speciální pedagogiky, logopedie, osobního rozvoje, péče o dítě a zdraví dítěte a zprostředkovali jsme poradenství v oblasti práva, péče o zdraví, péče o duševní zdraví, pedagogické psychologie a financí. Tento poradenský rozcestník byl dostupný i v rámci nutného uzavření herny. Zůstávali jsme s klienty v kontaktu prostřednictvím telefonu, e-mailu, webu a sociální sítě.

Rodičům jsme umožnili pobyt v kolektivu, komunikaci s ostatními a výměnu zkušeností. Zpřístupnili jsme jim odborné informace z oblasti pedagogiky a psychologie



(osobně, z periodik, i odb. liter., na našich facebookových stránkách) a umožnili jsme jim vyzkoušet si tyto teoretické poznatky v praxi v rámci workshopů. Soustavně také spolupracujeme se spřátelenými organizacemi a sdílíme rovněž informace o jejich činnosti, která by mohla být pro naše klienty přínosná.

Reagovali jsme na aktuální potřeby a podněty ze strany klientů – klienti mají možnost navrhnout témata či to, co je zajímavé, pro příští workshopy. Klienty jsme touto cestou vedli i k aktivnímu zapojení.

Rodiče měli k dispozici literaturu zaměřenou na péči o dítě a rodinu, pedagogiku a psychologii, rozvoj dětí a trávení volného času s dětmi. Tyto podklady je možné i zapůjčovat. Po domluvě jsme literaturu také půjčovali. Nabídli jsme rovněž prospekty poskytované Sociálním odborem Města Rychnov nad Kněžnou, Policií ČR, Bílým kruhem bezpečí, Úřadem práce Rychnov nad Kněžnou atd.

Rodiče měli možnost se seberealizovat při práci pro sdružení. Také se zapojili do organizování několika setkání s tvořením přes léto. Koordinaci spolupráce dobrovolníků zajišťovaly pracovnice pro kontakt s klienty. V rámci zajištění časového prostoru pro aktivity rodičů jsme zajišťovali hlídání dětí, aby se rodiče mohli plně věnovat nabízeným aktivitám.

V roce 2022 jsme samozřejmě pokračovali ve spolupráci s Městem Solnice, Obcí Kvasiny, dalšími místními neziskovými organizacemi, místními školkami a školami, a to zejména při organizování akcí přednášek a besed, to vše v rámci rozvoje mezilidských vztahů v Solnici a okolí.

Veškeré aktivity byly nabízeny všem rodičům bez výjimky.

Inovovali jsme naše webové stránky a facebookový profil tak, aby odpovídaly potřebám klientů a současným trendům.

I v roce 2022 proběhl kurz šití, který vzbudil zájem. Šicí stroje jsou v našich prostorách nadále k dispozici, klienti je tedy mohou dle potřeby využívat.

V roce 2022 jsme rovněž pokračovali v navázané spolupráci s MAP Splav, ve spolupráci s nimi jsme během měsíců, kdy to bylo možné, realizovali několik besed.

PŘEHLEDY NÁVŠTĚVNOSTI

Přehled pravidelných programů a jednorázových akcí

Návštěvnost 2022 - pravidelný program				
	dní	rodin	děti	jednorázové akce
1.	21	61	81	
2.	20	62	95	
3.	23	44	56	1
4.	10	27	31	1
5.	22	40	51	1
6.	22	20	25	2
7.	2	7	9	VÝTVARNÉ DÍLNY
8.	8	37	73	VÝTVARNÉ DÍLNY 1
9.	11	21	28	
10.	20	49	63	2
11.	20	76	90	1
12.	12	28	37	1
celkem	191	472	639	10

Návštěvnost besed a setkání s odborníky

				Besedy 2022	Rodiny	Děti
leden	26.1.	Jarmila Michálková	Péče o dětskou pokožku		7	14
únor	17.2.	Irena Šklíbová	Čtení dětem a s dětmi		6	8
březen	9.3.	Jarmila Michálková	Péče o problematickou pokožku		6	8
duben	25.4.	Jindra Kónigová	První pomoc u dětí		4	4
květen	4.5.	Martin Vlasák	Vzdor a vztek u dětí do 6 let		9	18
	18.5.	Petra Pišlová	Terapie v přírodě se zvířaty		12	21
červen	8.6.	Monika Kouřimová	Hrajeme si v přírodě		9	14
srpen	17.8.	Mgr. Iveta Vašátková	Tvořivost a soustředění u dětí		6	14
září	6.9.	Mgr. Stáňa Klengelová	Jak pomoci sociálně slabším rodinám			
říjen	12.10.	Martin Vlasák	Zdravý vztah rodičů-základ pro výchovu dítěte		5	8
	26.10.	Mgr. Iveta Vašátková	Jak rozvíjet jemnou motoriku u dětí		7	12
listopad	4.11.	Jarmila Michálková	Péče o pleť v těhotenství		8	10
	9.11.	Mgr. Iveta Vašátková	Zralost dítěte pro předškolní zařízení		5	5
prosinec	7.12.	Bc. Táňa Kozlová	Péče o dítě se zdravotním postižením		7	10
					91	146

Návštěvnost jednorázových akcí

	Akce 2022	Rod.	Děti
1.	Karneval	128	188
2.	Výlet s čarodějnicí	39	87
3.	Bazar		
4.	Výlet za zvířátky	12	21
5.	Solnická solná stezka	30	51
6.	Pohádková cesta	39	66
7.	Koloběžkiáda	42	70
8.	Bazar		
9.	Setkání se zámeckou paní	15	62
10.	Drakiáda	16	19
11.	Oslava narozenin Broučka	10	14
12.	Ježíškování	7	11
		338	589

Návštěvnost dle počtu dní, rodin a dětí včetně besed, workshopů a přednášek

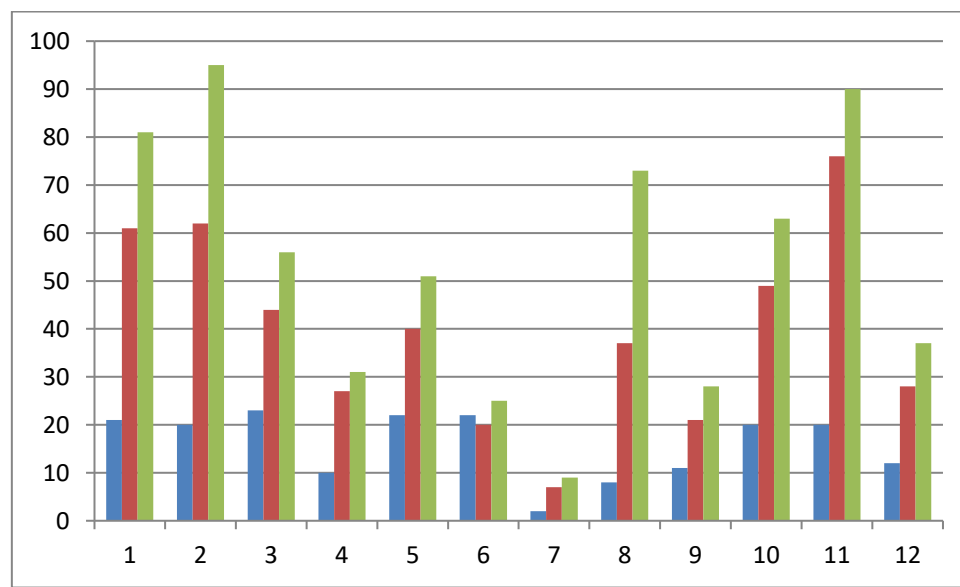

Návštěvnost jednotlivých besed – rodiny, děti

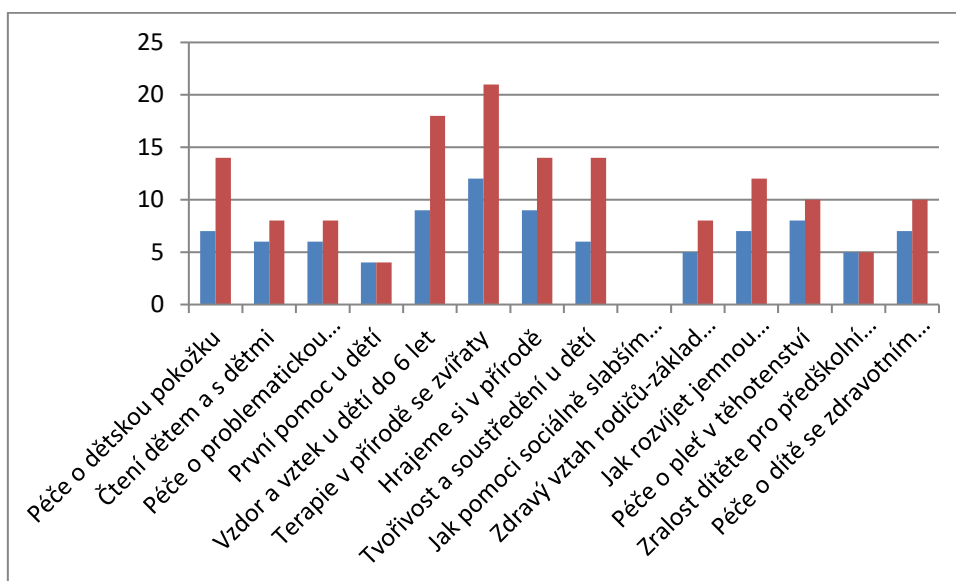

Návštěvnost jednorázových akcí – počet rodin, počet dětí

Pozn.: u bazarů není uveden, neevidujeme přesně, kolik rodin a dětí z bazarů profituje, ať jako prodávající, či jako kupující.

Pozn.2: Setkání se zámeckou paní realizováno ve spolupráci s MŠ Solnice, proto tak velký počet dětí.

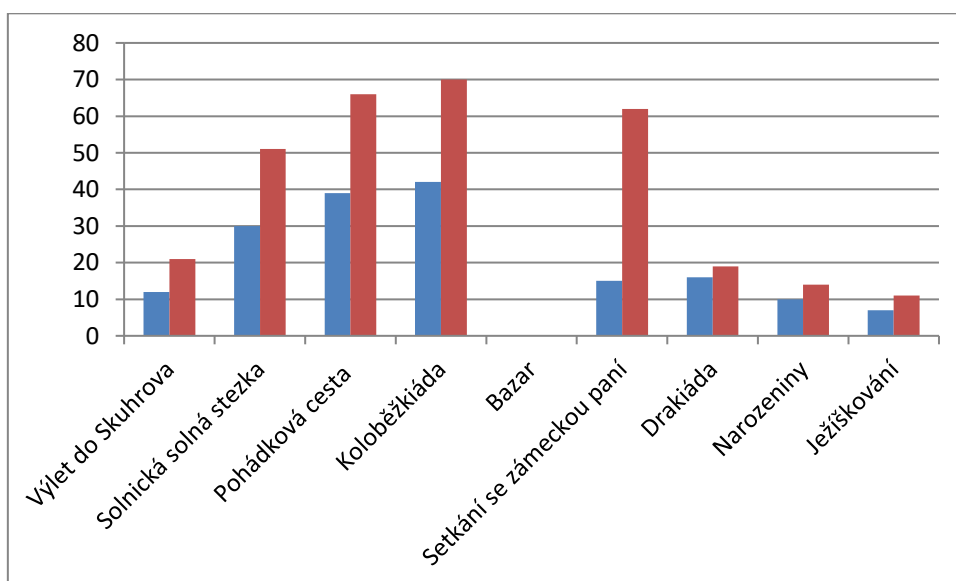



Další tradiční a i pro rok 2023 plánované aktivity spolku

Vycházky a výlety do okolí – pěšky, na kole, vlakem i autobusem se rodiče s dětmi vydávali za poznáním a dobrodružstvím.

Udržování tradic a tradičních zvyků – Vynášení zimy, malování kraslic, společná tvorba adventních věnců, Ježíškování, atd.

Pořádání bazarů dětského a těhotenského oblečení a dětských potřeb

ORGÁNY SPOLKU V ROCE 2022

Předsedkyně spolku: Mgr. Iveta Vašátková

Členská schůze

Kontrolní mechanismy

zpětná vazba od klientů formou osobních pohovorů
komunikace prostřednictvím sociálních sítí, e-mailu, telefonicky
prezentace činnosti v místních médiích
prezentace činnosti v regionálním tisku
zpětná vazba od Města Solnice a Obce Kvasiny



PRACOVNÍ TÝM V ROCE 2022

Jana Tomšová
pracovnice pro kontakt s klienty
vedení činností
vedení evidence

Jitka Tošovská
pracovnice pro kontakt s klienty
vedení činností
vedení evidence

Lektoři a rodiče vedoucí činnosti

Anna Škopová
Mgr. Martina Černá
Mgr. Iveta Vašátková

Poradenství pro rodiče

Anna Škopová
Mgr. Martina Černá
Mgr. Iveta Vašátková

Zprostředkování poradenství

Mgr. Martina Černá
Mgr. Iveta Vašátková
Jitka Tošovská
Jana Tomšová

Vedení účetnictví

Zuzana Nejmanová

PŘEHLED NÁKLADŮ A VÝNOSŮ ZA ROK 2021

Výsledovka

Solnický Brouček z.s.

IČ: 26646781

Rok: 2022

Dne: 22.06.2023

Strana 1

Tisk vybraných záznamů

Číslo účtu	Název účtu	Počáteční stav	Obraty za období MD	Obraty za období D	Obraty rozdíl	Koncový stav
Náklady						
501	Spotřeba materiálu	0,00	18 275,33	0,00	18 275,33	18 275,33
518	Ostatní služby	0,00	79 730,88	0,00	79 730,88	79 730,88
521	Mzdové náklady	0,00	263 437,00	0,00	263 437,00	263 437,00
524	Zákonné sociální pojištění	0,00	51 868,00	0,00	51 868,00	51 868,00
549	Jiné ostatní náklady - popl. z účtu Brouček	0,00	978,00	0,00	978,00	978,00
582	Poskytnuté členské příspěvky	0,00	2 000,00	0,00	2 000,00	2 000,00
Náklady celkem		0,00	416 289,21	0,00	416 289,21	416 289,21
Výnosy						
602	Tržby z prodeje služeb	0,00	0,00	104 356,00	104 356,00	104 356,00
682	Přijaté příspěvky (dary)	0,00	0,00	55 050,92	55 050,92	55 050,92
684	Přijaté členské příspěvky Brouček Solnice	0,00	0,00	5 700,00	5 700,00	5 700,00
691	Provozní dotace	0,00	0,00	268 300,00	268 300,00	268 300,00
Výnosy celkem		0,00	0,00	433 406,92	433 406,92	433 406,92
Hospodářský zisk za období					17 117,71	
Hospodářský zisk celkem						17 117,71

Tisk vybraných záznamů: Datum >= 01.01.2022, Datum <= 31.12.2022



***V ROCE 2022 NAŠI ČINNOST PODPORovali
a spolupracovali s námi***

- Krajský úřad Královéhradeckého kraje
- Město Solnice
- Obec Kvasiny
- Nadační fond Škoda Auto

- Autoopravna Sedloň
- Dena Matuška
- Drogerie Palička
- Drogerie Piskora
- Galanterie Netikovi
- Hospoda U Haničky Ještětice
- JV net.cz.s.r.o
- Kadeřnictví Kubíčková
- Kosmetika Michálková J.
- Krédo – p.Krásný
- Laguna – stavební firma
- Lesy Janeček
- Macháček Karel
- MK Styl Křepelová
- Obuv Jumbo Solnice
- OS Na venkově – P.Pišlová
- Ovocnářství Hlaváček
- Pizzerka Solnice
- Potraviny Kubík
- Restaurace Společenský dům Solnice
- SDH Ještětice
- Synyt – Čermáková
- Vinotéka Solnice



**Děkujeme za podporu v obtížném roce 2022
a děkujeme všem rodinám, které se aktivně podílí na činnosti spolku
a které naše služby využívají.**

Jakékoli pomoci si velice vážíme!

Fungující rodina není bohužel již samozřejmostí, ale vzácným kořením společnosti. Než vyrostete, stojí to spoustu úsilí nejen „rostlinku rodiny“ samotnou, ale přispět by mělo i její blízké okolí – naše společnost.

Kontakty pro rok 2023:

Název organizace:	Solnický Brouček, z. s.
Sídlo:	Masarykovo náměstí 1, Solnice, 517 01
Provozovna:	Společenský dům Solnice Družstevní 555, Solnice, 517 01
Jitka Tošovská	724 737 947
Jana Tomšová	724 737 946
IČO:	266 46781
Číslo účtu:	217 191 346/ 0300 ČSOB
Působnost:	Solnice a okolní obce
Předsedkyně Mgr.Iveta Vašátková	737 756 330
Účetní Zuzana Nejmanová	724 075 877
E-mail:	info@osbroucek.info
facebook:	Solnický Brouček, z. s.
web:	www.osbroucek.info

Těšíme se na Vás zase v příštím roce!

Autoři VZ 2022:

Mgr. Iveta Vašátková, Jitka Tošovská, Jana Tomšová, Zuzana Nejmanová



